Мишка Север



автор Анна Семерякова

Instagram: @anna.semeryakova

Вконтакте: @anna.semeryakova

Благодарю за приобретение мастер-класса
по вязанию игрушки мишки Север!



Внимание!

Данный мастер-класс не содержит уроков по вязанию крючком и рассчитан на тех, кто имеет основные навыки вязания. Не содержит видеоматериалов.

Данное описание является авторской разработкой.

Готовой игрушкой можете распоряжаться по своему усмотрению. Данное описание НЕ продавать, НЕ выкладывать в сети, в т.ч. частями, НЕ переводить на другие языки и НЕ передавать третьим лицам.

При публикации фото ваших игрушек, связанных по этому описанию, пожалуйста, указывайте меня как автора, мне было бы приятно, если Вы использовали хештег #мишкаСевер при публикации игрушки в соц. сетях.

Если у Вас возникнут вопросы по вязанию игрушки, можете писать мне в инстаграм или ВК, ссылки на первой странице кликабельны.

Приятного вязания!

Список необходимых материалов:

- Первый вариант свитера:



- Второй вариант свитера:



- пряжа для вязания **мишки с первым вариантом свитера**:

для тела: Yarn Art Jeans 40(коричневый), немного черной для носика и оформления головы

- немного белой пряжи для оформления глаз;

для **свитера**: основной 35(желтый), дополнительные цвета 26 (красный) и 52(зеленый) **или** основной 26 (красный), дополнительные цвета 52 (зеленый) и 01(белый)

Для мишки **со вторым вариантом свитера** использовались цвета: 48 (беж) для тела, 86 (молочный) и 35 (желтый) для свитера. Нос и брови – 40 (коричневый)



Вы можете использовать абсолютно любую по цвету и фактуре пряжу.

Расход пряжи Jeans: одного мотка основного цвета хватит на два-три тела, на вязание свитера уходит около четверти мотка основного цвета свитера и совсем немного дополнительного.

- тонкая контрастная нить – маркер. Обязательно используйте маркер!

- крючок подходящего размера под Вашу пряжу, у меня это №2;

- наполнитель (холлофайбер, синтепух);

- глазки на безопасном креплении 6- 8мм;

- игла для сшивания деталей;

- ножницы;

Рост готовой игрушки, при указанных материалах 18см.

Условные обозначения:

КА – кольцо амигуруми, Вы можете начинать вязание во вторую петлю цепочки, если не умеете или неудобно делать КА;

сбн – столбик без накида, провязывается за обе стенки петли, если не указано иное в описании;

в.п. – воздушная петля;

сс – соединительный столбик, не провязывайте его слишком туго;

Уб – убавка (2сбн вместе за передние стенки)

Приб – прибавка (2сбн из одной петли)

ПСН – полустолбик с накидом

ССН – столбик с накидом

* - после этой звездочки указано число повторов провязываемых петель



Общие рекомендации по вязанию игрушки:

- Рекомендую сначала внимательно прочесть описание игрушки, затем приступать к вязанию.

- Выбирайте крючок под свою плотность! Между столбиками не должно быть расстояния, не должен просвечивать наполнитель, но и вязать слишком плотно не нужно, полотно должно получаться пластичным, а не быть деревянным.

- Используйте хороший наполнитель, чтобы предотвратить появление неровностей и бугров при наполнении игрушки.

- Все детали вяжутся по спирали, петля подъема в начале ряда и соединительная петля в конце ряда не используются.

- Все петли, кроме петли убавления, провязываются за обе стенки петли. Провязывание петель за переднюю или заднюю стенку указывается в описании ряда.

- Маркер во время вязания не выравниваем, но при необходимости, провязывайте петлю смещения, чтобы попасть в описание. При вязании тела маркер проходит ровно посередине, особенно обратите внимание на него при присоединении лап.

- Обратите внимание, что соединительный столбик не провязывается туго.

- Используйте тонкую контрастную нить-маркер для обозначения начала ряда. Перед провязыванием первой петли ряда перекидывайте её поочередно: перед вязанием и за вязанием.

- Игрушка вяжется лицом наружу, рис.1.



рис.1

- Смена нити происходит следующим образом:

Провязываете последний сбн не до конца, т.е. вводите крючок за обе стенки петли (при провязывании убавки крючок вводим за две передние стенки), выводите нить наружу - на крючке две петли, далее берете нить другого цвета и провязываете эти петли уже новым цветом.


рис.2


рис.3

- При оформлении головы все нити вводите и выводите сверху головы, в не закрытом отверстии, чтобы их удобно было закрепить и спрятать.

- Пришивается только мордочка и ушки, верхние лапы ввязываются, голова и тело цельновязаны.

- Вы можете связать игрушку без одежды, самостоятельно придумать ей наряд, менять цветовое решение. В данном мастер-классе описано вязание только несъемного свитера с узором двух видов. В первом варианте свитера мы используем два рисунка, во втором варианте свитера используем только один рисунок. Для удобства сделала таблички по вязанию тела. Желтый цвет на рисунках – основной цвет свитера.

Верхние лапы:

Вяжем две одинаковые детали.

Набиваем только ладошку.

Маркер проходит сзади лапы, маркер не выравниваем.



Начинаем вязание цветом тела.

1. 6сбн в КА – 6сбн
2. 6приб – 12сбн
3. (сбн, приб)*6 – 18сбн

4-5. 18сбн

6. 5сбн, уб*4, 5сбн – 14сбн
7. 5сбн, уб*2, 5сбн – 12сбн
8. 12сбн, меняем нить на основной цвет свитера
9. 12сбн
10. за заднюю стенку 12сбн

Если Вы вяжете свитер с первым вариантом рисунка, то в 11-13 рядах провяжите рисунок №1, чередуя цвета как показано на рисунке, где желтый это основной цвет. Далее, с 14го ряда вяжите только основным цветом.

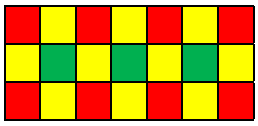

Рисунок №1

Если Вы вяжете свитер со вторым вариантом рисунка, то с 11 по 21 ряда (11 рядов) вяжите по рисунку №2, ниже приведена табличка по чередованию цвета в рядах.

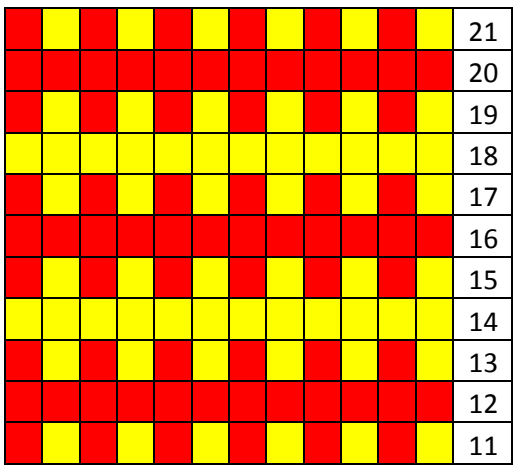

11-21. (11 рядов) 12сбн

Нить закрепляем и обрезаем.

Присоединить нить цвета свитера к 10 ряду и провязать 12ссн за передние стенки ряда, держа лапу верх ладошкой. Нить отрезать, закрепить и спрятать.





Нижние лапы:

Вяжем лапы цветом тела, маркер проходит сбоку лапы. Набиваем по мере вязания достаточно плотно.

1. 6сбн в КА – 6сбн

2. 6приб – 12сбн

3. (сбн, приб)*6 – 18сбн

4-5. 18сбн

6. 4сбн, уб*3, 8сбн – 15сбн

7. 3сбн, уб*3, 6сбн – 12сбн

8. 12сбн

9. 4сбн, приб, 7сбн – 13сбн

10. 13сбн

11. 5сбн, приб, 7сбн – 14сбн

12. 14сбн

13. 5сбн, приб, 8сбн – 15сбн

14. 15сбн

Далее провязать еще 5-6сбн так, чтобы вязание заканчивалось посередине переда ноги. Закончить вязание одним сс, на первой лапе нить закрепить и отрезать, от второй лапы провязать 6 в.п. соединить цепочку соединительным столбиком в сс первой лапы.





Тело-голова:

Начинаем вязать цветом тела, маркер проходит по спинке, маркер можно не выравнивать, но при присоединении лап к телу, мы будем ориентироваться ровно по середине спины. Наполнять плотно, по мере вязания.

1. (15сбн по ноге, 6сбн по в.п.)*2 – 42сбн

2. 3сбн, приб, (6сбн, приб)*5, 3сбн – 48сбн

3. (7сбн, приб)*6 – 54сбн

4-6. (3 ряда) 54сбн

Далее меняем нить на основной цвет свитера.

7. 54сбн

8. за заднюю стенку 54сбн

Далее при вязании по схеме чередования цвета не забывайте об убавках в рядах!

При вязании первого варианта свитера:

в рядах 9-11 провяжите рисунок №1, такой же, как на манжетах рукавов, далее 12 и 13 ряды основным цветом свитера и с 14го по 20 ряд (7 рядов) провяжите рисунок, указанный на схеме, далее переходите на основной цвет свитера.

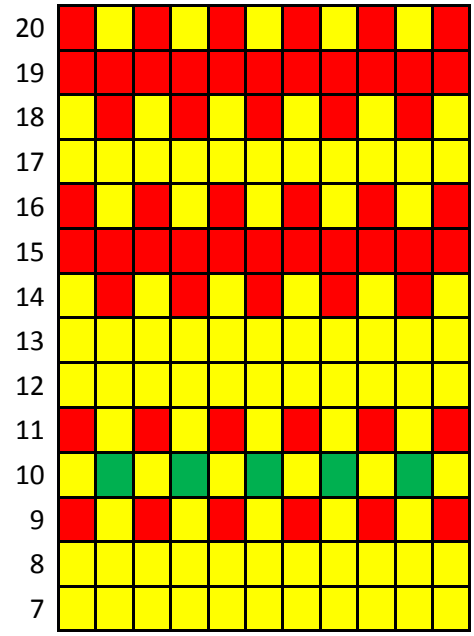

При вязании второго варианта свитера с 9го ряда вяжите рисунком, указанным на схеме ниже, где желтый - основной цвет. Закончите рисунок в 24 ряду основным цветом свитера, при этом в 23 ряду при присоединении лап к телу, для удобства вяжите одним цветом, а при вязании тела снова чередуйте цвет.

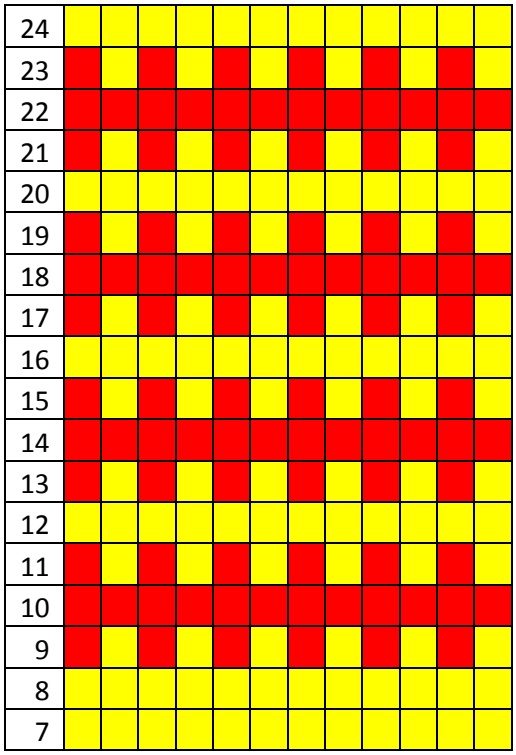

9-15. (7 рядов) 54сбн

16. (7сбн, уб)*6 – 48сбн

17-21. (5 рядов) 48сбн

22. 3сбн, уб, (6сбн, уб)*5, 3сбн – 42сбн

В следующем ряду присоединяем лапы. Прикладываем лапки к телу так, чтобы они смотрели слегка внутрь. Детали прикладываем лицевой стороной друг к другу. Петли лапы подхватываем изнутри детали. Маркер проходит ровно посередине спины.

23. 10сбн, 3сбн с лапой, 16сбн, 3сбн с лапой, 10сбн – 42сбн



Совет: т.к. мы вяжем рисунок, и во втором варианте свитера петлю смещения делать неудобно, то можно маркер не смещать, но петли считать от середины спины. Для этого можно использовать вспомогательную нить, протянуть ее ровно по центру тела и от нее считать 10сбн тела до присоединения лап.



Вспомогательную (у меня коричневая, а маркер начала ряда голубого цвета) нить протягиваем ровно посередине тела, определяем центральную петлю, чтобы не перемещать маркер мы можем количество петель до маркера вычесть из количества петель провязываемых до присоединения с лапой, в моем случае это одна петля, т.е. до присоединения лап я провязываю 9 петель, а не 10, и 11сбн, а не 10 в конце ряда.

Совет! В месте присоединения лап могут появиться дырочки, после провязывания следующего за присоединением лап ряда, чтобы избежать этих дырочек, можно вязать так:

Провязали необходимое количество петель тела, теперь подхватываем крючком переднюю стенку уже провязанной петли тела (соединение с лапой) и первую петлю лапы за обе стенки и провязываем обычный сбн - это будет первая петля лапы. Далее провязали необходимое количество петель лапы, подхватили уже провязанную в предыдущем ряду петлю лапы за переднюю стенку и первую петлю тела за обе стенки и провязали обычным сбн, это первая петля тела после лапы. Со второй лапой поступить аналогично. Только будьте внимательны и считайте петли, чтобы не провязать лишнюю петлю.



24. 10сбн, 9сбн по лапе, 16сбн, 9сбн по лапе, 10сбн – 54сбн

25. (7сбн, уб)*6 – 48сбн

26. 48сбн

Меняем нить на цвет тела, следующий ряд вяжем за заднюю стенку, при этом нить свитера не обрывайте и оставьте снаружи.

27. 8сбн, уб, (2сбн, уб)*2, 12сбн, (уб, 2сбн)*2, уб, 8сбн – 42сбн

28-42. (15 рядов) 42сбн

43. (5сбн, уб)*6 – 36сбн

44. 36сбн

Вставьте глазки на безопасном креплении между 38 и 39 рядами, между глаз расстояние 7-8сбн. Ориентируйтесь на нить, протянутую ровно посередине головы.



Определить ряд, в котором вставляются глазки, обозначьте его, затем протяните ровно посередине переда вспомогательную нить, определите центр лица. От центра отступите в стороны по 3-4 сбн,

45. 2сбн, уб, (4сбн, уб)*5, 2сбн – 30сбн
46. 30сбн
47. (3сбн, уб)*6 – 24сбн
48. сбн, уб, (2сбн, уб)*5, сбн – 18сбн
49. (сбн, уб)*6 – 12сбн
50. уб*6 – 6сбн

Нить закрепить, оставить длинный кончик для стягивания отверстия, нить отрезать.

!Затяните отверстие головы, когда вышьете белки глаз, нос и бровки мишке, все нити вводите в отверстие головы и закрепляйте их там.



В 27-ом ряду провязать за передние стенки ряда 2 ряда 54 ссн, второй ряд - 54рельефных ссн, чередую выпуклый и вогнутый ссн.

К 8му ряду тела присоединить нить основного цвета свитера и провязать 54ссн.







Мордочка:

Вяжем деталь цветом тела.

1. 6сбн в Ка
2. приб*6 – 12сбн
3 (сбн, приб)*6 – 18сбн
4. приб, 7сбн, приб*2, 7сбн, приб – 22сбн
5. приб, 9сбн, приб*2, 9сбн, приб – 26сбн
6. 26сбн

Нить закрепить, оставить длинный конец для пришивания.



Пришивать так, чтобы получившиеся из-за прибавок уголки были сбоку мордочки, под глазами. Закрепить мордочку на лице при помощи булавок, между 33 и 38 рядами головы, пришить половину, наполнить и потом пришить остальную часть мордочки.



На мордочке черной нитью вышить нос. Вставить иглу с нитью в незатянутое отверстие головы, вытащить нить в точке КА мордочки, из КА протянуть нить вверх до 5го ряда мордочки, затем отступить от центра носа по бокам по 2-4 сбн и заполнить полностью нос вышивкой.







Вниз от носа, ровно по центру протянуть нить до пятого ряда мордочки, вышить улыбку мишке. Вышить брови и белки глаз. Стянуть отверстие сверху головы.





Уши:

Вяжем две одинаковые детали цветом тела.

1. 6сбн в Ка
2. приб*6 – 12сбн
3. (приб, 5сбн)*2 – 14сбн
4. (приб, 6сбн)*2 – 16сбн
5. 16сбн

Оставить длинный кончик для пришивания, сложить ухо пополам и сшить за передние стенки петли. Далее пришить уши к голове, выбрав наиболее удачное на Ваш взгляд положение, пришить симметрично, ориентируясь на глаза или на нитку, проведенную посередине лица.





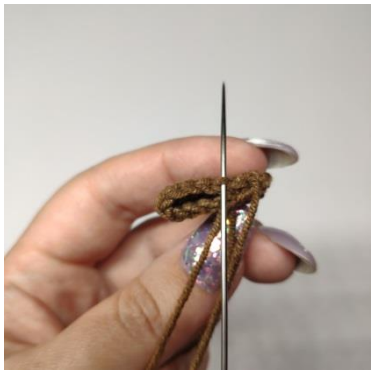

сшить края уха за передние стенки петель

Все кончики запрятать. Ваш мишка Север готов!





Этот мишка связан из полушерстяной пряжи крючком №2.5, расход пряжи около 60гр.